

GEUD'Infos Municipales



www.geudertheim.fr



La lettre municipale d'informations de Geudertheim N° 15 • octobre 2011

édito

Michèle HEUSSNER WESTPHAL
Adjointe au maire de Geudertheim

L'été à Geudertheim a été actif

et festif, les pages du 15^e exemplaire de notre G'IM en témoignent. Les esprits chagrins évoqueront les gênes occasionnées par les chantiers, d'autres les nuisances sonores subies. Mais les travaux réalisés sont le passage obligé pour améliorer notre cadre de vie ou pour permettre à nos jeunes de rester vivre au village. Les fêtes quant à elles sont un ferment essentiel de la vie en communauté.

Les aménagements en cours vers Hoerdt vont limiter la place donnée à la voiture et accroître la sécurité de tous, y compris celle des personnes âgées à mobilité réduite. Au lotissement «Heiligenhaeusel» les premiers permis de construire ont été délivrés. Le soir du 13 juillet, le Maire a renforcé la dimension civique de la cérémonie en remettant leur carte d'électeur aux majeurs de l'année. Le succès du messti « nouvelle formule » s'est trouvé confirmé grâce à l'implication de nombreux bénévoles des associations, qu'ils en soient ici remerciés.

Je profite de cet édito pour adresser un appel aux cigognes, dont vous aurez sans doute relevé la forte présence cette année : revenez-nous en nombre l'an prochain car les effectifs de nos écoles sont comptés !

Toute l'équipe de rédaction se joint à moi pour vous souhaiter, chère lectrice, cher lecteur, du plaisir à la lecture de ce bulletin et un bel automne. ■

Geud'actus

■ Micro-zone d'activités : et d'une !



La Forézienne MFLS (Manufacture Française de Lames de Scies), créée en 1976 par son président Christian SÉNÉGAS, est à la pointe de la technologie et leader mondial sur le marché très spécifique de l'outillage pour le travail sur bois.



Le 5 juillet dernier, cette entreprise, la première à s'installer dans la nouvelle micro-zone d'activités de Geudertheim, a inauguré son nouvel atelier de production de lames de scies à ruban en présence de nombreuses personnalités. Après différents discours et la traditionnelle coupure du ruban, les invités ont pu découvrir l'atelier et assister aux démonstrations faites par plusieurs employés. La minutie et la précision du travail étaient impressionnantes à voir.

■ Berges de la Zorn

Le 11 août dernier, les membres de la commission intercommunale (Bietlenheim-Geudertheim-Hoerdt) dédiée à la restauration des berges de la Zorn, accompagnés des représentants de la Société SOGREAH qui s'est vue attribuer l'étude de diagnostic des travaux à réaliser,

ont parcouru à pied la rive droite de la rivière entre le moulin de Geudertheim et le pont SNCF de Weyersheim, limite du ban de Bietlenheim. La Société SOGREAH propose différents points de restauration :
- L'îlot à l'aval du moulin à araser partiellement à hauteur du niveau d'eau et légèrement remodelé ;
- Les berges érodées entre la passerelle de la rue du Chevreuil et l'entrée sud de Geudertheim à stabiliser ;
- Tout au long du parcours, le traitement de la ripisylve (ensemble des formations boisées, buissonnantes et herbacées présentes sur les rives d'un cours d'eau) incluant l'abattage des peupliers, l'élagage d'arbres, la taille en têtard de quelques saules, la coupe de branches tombantes et l'enlèvement des embâcles.

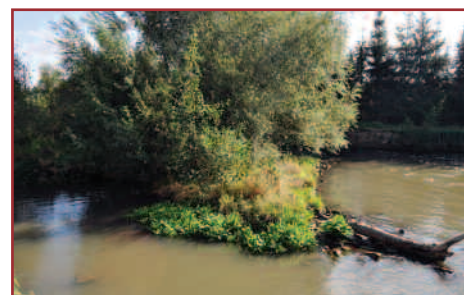

Des aménagements complémentaires tels que la création d'une zone de mise à l'eau des bateaux après le pont de la RD223, l'aménagement d'un chemin piétonnier en rive gauche sur le ban de Bietlenheim ou la mise en place d'une passerelle franchissant la Zorn en amont du pont SNCF seront à l'étude et chiffrés.

SOMMAIRE

➤ Geud'actus.....	1 à 6
➤ Infos pratiques.....	7
➤ Tribune ouverte.....	8 à 11
➤ Le calendrier.....	11
➤ Le dossier.....	12-15
➤ Etat civil.....	16

■ Lotissement Heiligenhaesel

L'achèvement des travaux de viabilisation et la pose du tapis provisoire ont permis l'attribution des premiers permis de construire début septembre. Le premier, déposé le 2 août 2011, a été accordé le 7 septembre à Christian FESSEL et Stéphanie - née GLATH - qui revient vivre dans son village natal. Les deuxième et troisième, déposés respectivement le 19 juillet et le 24 août, ont été accordés le 12 septembre à Steve JEHL et Mylène BOHN d'une part, à Julien LAVEN et Corinne - née BARTH - d'autre part. Une dizaine d'autres permis sont en cours d'instruction.

■ Les gardiennes de notre école !



En survolant les maisons de notre village, elles ont trouvé quelques enfants pour grossir l'effectif de l'école et obtenir ainsi le quota d'élèves permettant d'éviter la fermeture d'une classe. Merci Mesdames les cigognes ! Espérons qu'elles soient à nouveau présentes à la rentrée prochaine !

■ Une rentrée bien préparée

Après quelques réunions tendues, dès avril avec l'inspecteur d'académie pour éviter la fermeture de classe à l'école maternelle jusqu'à celle de fin juin avec le Conseil Général pour obtenir enfin la révision des heures de ramassage scolaire de nos collégiens, la rentrée a été sereine.



Cette année le bus amenant nos enfants au collège de Hoerdt part à 7 h 40, 10 mn avant que ceux scolarisés à Geudertheim soient accueillis dans les écoles du village. Des salles briquées à fond par le personnel communal, des peintures partiellement rafraichies, un message d'encouragement sur le tableau et un bouquet de fleurs sur le bureau de chaque enseignante attendaient les équipes et leurs écoliers.

À l'école élémentaire la rentrée avait été anticipée par certains avec l'organisation de cours de soutien dispensés fin août.

Avec 102 élèves accueillis pour 5 classes, mais d'ici peu 104 avec l'arrivée de 2 nouveaux CM1, les enfants bénéficient de très bonnes conditions d'enseignement : 24 élèves au CP pris en charge par Christine LÉGER, 18 enfants en CE1 instruits par Anne GUILLON, 24 scolaires au CE2 sous la responsabilité de Nathalie GASSMANN, un effectif de 17 - qui passera à 19 - en CM1 suivi par Carine HOUEL-MAURER, et 19 jeunes en CM2 préparés à l'entrée en sixième par Stéphanie JEUCH.



De même à l'école maternelle, où finalement 62 enfants ont intégré les 3 classes maintenues, à savoir 23 (avec un dernier arrivé fin septembre) en petite section encadrés par l'enseignante Nathalie SPILLMANN et l'Agent Territorial Spécialisé d'École Maternelle (ATSEM) Patricia



PAULEN, 18 en moyenne section où Dora HERRMANN et Aurélie WURSTER, qui la remplace le mardi, assurent l'enseignement, aidées par l'ATSEM Elsa JOACHIM, et enfin 21 en grande section instruits par la directrice Agnès LIMBACH, aidée par l'ATSEM Françoise KLEINKLAUS.



Au périscolaire « les Loustics », le nombre d'inscrits s'est emballé, passant de 25 à 41 enfants. Pour répondre à cet accroissement des effectifs la commune a recruté Francine BALL qui dispose d'une expérience en crèche parentale. Francine vient renforcer l'équipe comprenant Sylvie MUHL, Pia JUNG (bénévole) et Patricia PAULEN (responsable). C'est à nouveau le mardi que le déjeuner, livré par notre boucher traiteur Joël GROSS, regroupe le plus grand nombre d'enfants.

■ Brèves du conseil municipal

1) Éclairage public rue du Général de Gaulle

Le marché de rénovation de l'éclairage public rue du Général de Gaulle 1ère tranche a été attribué à l'entreprise SOBECA-SOGECA pour un montant de 250 234,30 € TTC.

2) Schéma Départemental de Coopération Intercommunale

Le conseil municipal émet un avis défavorable au projet de schéma départemental de coopération intercommunale du Bas-Rhin élaboré par le représentant de l'État dans le département.

3) Restauration de l'orgue de l'église St Blaise

La restauration de l'orgue Gebrüder LINK (1900) de l'église St Blaise pour un montant de 3 747,07 € TTC a été approuvée.

4) Taxe communale sur la consommation finale d'électricité

Le coefficient unique de la taxe communale sur la consommation finale d'électricité applicable sur le territoire de la commune de Geudertheim a été fixé à 4,06.

5) Redevance d'occupation du domaine public

Le contrat de concession de service public prévoit le versement par Réseau GDS à la commune de Geudertheim d'une redevance pour l'occupation du domaine public par les ouvrages de distribution de gaz. Le conseil municipal a décidé de fixer le montant de cette redevance au plafond prescrit par l'article R2333-14 du décret n°2007-606 du 25 avril 2007.

6) Rue du Général de Gaulle

Un projet d'arrosage automatique des massifs floraux et des suspensions des candélabres de la portion de la rue du Général de Gaulle actuellement en rénovation ainsi que l'effacement des réseaux France-Télécom de cette même portion ont été approuvés.

7) Aire de remplissage

Suite à la réunion du 10 août 2011 avec les agriculteurs futurs utilisateurs de cette aire, au cours de laquelle le règlement de

fonctionnement et la participation financière de chacun ont été déterminés et approuvés, le conseil municipal a missionné le bureau d'études EMCH + BERGER pour l'établissement des documents nécessaires au lancement d'un appel d'offres et pour la maîtrise d'œuvre de la construction de l'aire de remplissage et de lavage.

■ La météo trouble la fête nationale

Nous n'avons pas été gâtés ce 13 juillet 2011 car comme une bonne partie de l'été il pleuvait des cordes. Mais grâce au chapiteau monté par le comité des fêtes, les courageux ont pu assister aux éléments marquants de la soirée dont la première partie a respecté les traditions de solidarité du village. Après l'hommage rendu aux anciens de Geudertheim qui se sont sacrifiés, le maire Pierre GROSS a tenu pour la première fois à éveiller le sens républicain de nos jeunes majeurs à qui il a remis solennellement leur première carte électorale.



Nos sapeurs-pompiers méritants ont été mis à l'honneur avec la remise de diplômes récompensant vingt ans (Thierry Hamm), vingt-cinq ans (Jean-Claude Schmeltzer, Fabien Noé et Joël Gross et même trente années (Jean-Marie Steinmetz, notre chef de corps) de loyaux services. Manon Krauth de Bietlenheim et Joël Lagel ont été promus au grade de première classe et Patricia Paulen, Fabien Noé, Thierry Hamm et Jean-Claude Schmeltzer au grade de caporal. Le comité des fêtes, présidé par l'adjoint Yves Ohlmann, et la musique paysanne, sous la direction d'Édouard Riedinger, ont été vivement remerciés pour leur fidélité. La fête n'a pas été complète puisque la traditionnelle retraite aux flambeaux a dû être annulée, ce qui n'a pas empêché les enfants de se consoler en dégustant leur tablette de chocolat. Les autres se sont réchauffés grâce au duo de musiciens Nathalie et Grégory dont la pêche d'enfer n'était pas un vain slogan.

Rendez-vous à été pris pour l'année prochaine.

■ C'est quoi ces clous ?

Peut-être avez-vous remarqué par endroit des clous isolés enfoncés dans les trottoirs, et vous êtes-vous demandés quelle en était l'utilité. Voici l'explication du mystère. Suite à une série d'accidents survenus au cours de travaux au voisinage de réseaux enterrés, l'État a décidé de réformer les textes encadrant ces travaux en demandant une plus grande précision pour la localisation des réseaux souterrains.



Dans ce cadre, Électricité de Strasbourg (ÉS) a choisi cinq communes dont Geudertheim pour tester une nouvelle méthode de géoréférencement des réseaux et des fonds de plans associés.

Le cabinet de géomètres-experts CARBIENER a été mandaté par ÉS pour réaliser cette activité dans notre commune. Les voiries, trottoirs et autres objets d'affleurements du domaine public ont été levés au GPS durant l'été.

Ces nouvelles données seront intégrées dans le Système d'Information Géographique (SIG) de l'ÉS et devraient permettre d'améliorer la qualité des réponses aux Déclarations d'Intentions de Commencement des Travaux (DICT : mesure obligatoire à prendre préalablement à l'exécution de tous travaux effectués à proximité d'ouvrages de transport ou de distribution de gaz, d'ouvrages d'assainissement, de télécommunications etc.) tout en assurant une sécurité maximale et une bonne qualité du service. Les clous sont donc tout simplement des repères du réseau souterrain de l'ÉS déployé dans notre commune.

■ Travaux de voirie

1) RD 47

Début juillet, le conseil général du Bas-Rhin a fait procéder à divers travaux sur la route départementale 47. Ainsi, sur la route de Bietlenheim, les parties ayant le plus souffert



durant l'hiver ont été reprises dans le cadre des travaux d'entretien. De même, le tronçon de la rue du Général de Gaulle entre l'école et l'entrée ouest vers Brumath, plus éprouvé par une circulation quotidienne de plus de 4 000 véhicules, a fait peau neuve pour un coût de 55 000 €. Après un rabotage de la couche usée, 23 camions ont apporté 617 tonnes d'enrobé pour offrir un nouveau confort de roulement sur les 6 200 m² de chaussée. La signalisation horizontale (passages piétons et places de stationnement) sera mise en place courant octobre.

2) Aménagement sud

Le programme d'aménagement de la rue du Général de Gaulle entre l'école et l'entrée sud (vers Hoerdt) de Geudertheim, menés conjointement par la commune, la communauté des communes de la Basse-Zorn et le conseil général du Bas-Rhin, n'a pas connu de temps mort cet été.



Les équipes de l'entreprise ADAM ont enchaîné sans relâche terrassement, pose de bordures et pavage. Il y a quelques jours la chaussée a revêtu son nouvel habit d'enrobé. Elle est à nouveau ouverte à la circulation avec environ trois semaines d'avance sur le planning prévisionnel, pour le plus grand soulagement des utilisateurs après quatre mois de gêne. Il est à noter que malgré quelques débordements et comportements inciviques la grande majorité des Geudertheimois a pris son mal en patience. Il reste à terminer le pavage des trottoirs, mettre en place la signalisation horizontale, implanter les espaces verts et installer l'éclairage public.



■ **Messti**

Samedi 13 août 2011

Le samedi 13 août, alors que les manèges commençaient à tourner et à faire la joie des petits et des grands, près de cent personnes se sont retrouvées sous le chapiteau pour se désaltérer ou se régaler avec l'assiette alsacienne proposée par la Musique Paysanne et le Groupe Folklorique de Geudertheim.

Dimanche 14 août 2011

Ayant traditionnellement lieu le 2^e dimanche du mois d'août, la braderie et le messti de Geudertheim ont été organisés le 14 par l'Amicale Classe 85 et l'AGCLS s'Mehlrاد. Une journée qui s'engagea dès 5 h du matin sous le soleil avec les brocanteurs venus proposer leurs merveilles d'occasion. Chacun trouva sa place malgré les difficultés d'accès au village.

Le messti pris son départ à 10 h 30 et les conscrits de la classe 1993 demandèrent, selon la tradition, l'autorisation au maire Pierre GROSS de prendre possession du village pour y faire la fête. Après avoir reçu kougelhof et vin blanc, le maire accepta. Les jeux du messti pouvaient démarrer.

Au programme : la course de garçon de caddy, la structure gonflable « Demolition man », la pyramide des seaux et pour l'intellect un petit questionnaire concocté par Jérémy OHLMANN. Pour la 3^e année consécutive, la Classe 88 remporta la coupe. Défi à relever par les autres classes et associations participantes ?

Merguez, saucisses, tartes maison ou flambées firent tout au long de la journée le bonheur des badauds affamés. La soirée s'acheva avec les flonflons électro-pop

qu'Éric, de Midnight Show, distilla avec entrain.

Les forains venus en nombre profitèrent d'une journée radieuse, malgré une petite averse vite oubliée, pour proposer de belles attractions, avec notamment les autos tamponneuses et le saut à l'élastique.

Lundi 15 août 2011

L'Amicale des Sapeurs-pompiers a clôturé les trois jours de festivités avec son repas « Harengs » qui a rassemblé 150 personnes. Même si le chapiteau a été démonté le lendemain et les rues ont retrouvé leur aspect normal, les conscrits ont profité de « leur » semaine pour parcourir le village sur leur char. Elle s'est achevée dimanche soir par la traditionnelle vente aux enchères du Mäje.

Durant ces trois jours Évelyne OST, céramiste d'art, Danielle FESSMANN et Jean-Paul WOLFF, artistes peintres, et Michel BILLAU, plasticien, ont présenté quelques unes de leurs créations dans la salle des mariages



■ Un engagement pour la vie

Le corps des sapeurs-pompiers de Geudertheim s'est étoffé en septembre avec l'arrivée de Benoît ALLGEYER, 17 ans, enfant du village. Après avoir été jeune sapeur-pompier (JSP) à Kriegsheim puis à Brumath de 2007 à 2010, il a formulé sa demande d'engagement en tant que sapeur-pompier volontaire. À l'issue de stages et d'examens durant ses vacances d'été, il a reçu un avis favorable. Il pourra à son tour honorer la noble devise « Courage et dévouement ». Mais il ne compte pas s'arrêter là puisque son rêve est de devenir un jour sapeur-pompier professionnel. Espérons qu'il y parvienne et félicitons-le pour son engagement !



■ Gens du voyage

Le 15 juillet 2011, le maire de Geudertheim a constaté la présence illégale de gens du voyage au lieu-dit Rott (Section 44 parcelles n° 230 à 236) et sur une parcelle située sur le ban de Brumath louée aux gens du voyage par un agriculteur de Geudertheim du 15 au 25 juillet 2011, par acte sous seing privé en date du 15 juillet 2011.

Le 18 juillet, cet agriculteur a été informé par le maire de Geudertheim et le président de la communauté de communes de la Basse-Zorn que les prélèvements d'eau effectués sur le poteau d'incendie proche et la collecte des ordures ménagères étaient à sa charge. Le même jour, il a été constaté par arrêté municipal, transmis au sous-préfet de l'arrondissement et à l'Agence Régionale de Santé (ARS), le danger imminent que

constituait cette situation pour la santé des occupants et du voisinage et qu'en conséquence il y avait lieu de réaliser en urgence l'évacuation des terrains.

Le 21 juillet 2011, un procès-verbal constatant la présence de gens du voyage sur les parcelles incriminées a été dressé par un officier de police judiciaire de la commune. Ce procès-verbal a été transmis au sous-préfet de l'arrondissement et à l'ARS.



Le 28 juillet 2011, les gens du voyage n'ayant toujours pas obtempéré, le maire a transmis au préfet du Bas-Rhin une demande d'évacuation forcée de ces derniers.

Le 29 juillet 2011, le préfet du Bas-Rhin a accédé à la demande de la commune et a prononcé une mise en demeure de quitter les lieux en vertu de l'article 9-1 modifié de la loi n° 2000-614 du 5 juillet 2000, notifiée le jour-même aux occupants des lieux.

Sous la surveillance des forces de l'ordre, les gens du voyage ont enfin daigné libérer les parcelles occupées illégalement.

■ Hopplà, es esch emol gewann

Il était une fois une grange construite en 1936, rue de l'Arche et qui fut démolie en un clin d'œil. Une entreprise de désamiantage devait tout d'abord déposer les plaques du toit en amiante-ciment.



Mais après que les ouvriers en avaient retiré quelques unes, les fissures des murs imposants s'agrandissaient et le bâtiment

menaçait de s'écrouler. La municipalité a aussitôt pris le 26 juillet un arrêté de péril imminent interdisant à toute personne et tout véhicule de circuler au droit des numéros 6 et 8 de la rue de l'Arche. Mise en demeure, l'entreprise n'avait pas d'autre solution que de procéder directement à la démolition de la grange, ce qu'elle commença de faire le 28 juillet à 10 h 30. La démolition était impressionnante. Une pelleuse arrachait le toit et la charpente, ou donnait des coups dans les murs pour les faire s'écrouler, s'aidant au besoin d'un bélier qu'elle serrait entre ses mâchoires pour atteindre les parties les plus éloignées, le tout avec une facilité et une précision déconcertantes, tandis que des ouvriers arrosaient le chantier pour éviter les nuages de poussière. Le 28 juillet à 17 h, la grange était par terre et tout danger écarté.

■ City stade



Ça y est : l'aménagement de la zone de loisirs est engagé ! Après les travaux de terrassement réalisés par l'entreprise ADAM, en contrepartie de l'autorisation qui lui avait été accordée pour y stocker des matériaux inertes, l'armature du city stade a pu être installée fin septembre. Après l'achèvement du montage de cet équipement suivront l'extension de l'espace pétanque et la réalisation des premières plantations pour valoriser le site.





De gauche à droite : Denis Riedinger, Maire de Hoerdt, Claude Kern, Président de la Communauté de Communes de la Basse-Zorn, Maire de Gries, Étienne Wolf, Conseiller Général du Bas-Rhin, Président de la Communauté de Communes de la Région de Brumath, Maire de Brumath, Philippe Richert, Ministre chargé des Collectivités Territoriales, Président du Conseil Régional d'Alsace et Pierre Gross, Maire de Geuderthheim

■ Une belle inauguration

Le parcours « ludisme et équilibre vital » a été inauguré le samedi 24 septembre en présence de nombreuses personnalités qui dans leur discours ont toutes relevé la coopération et la bonne entente des deux villages de Hoerdet et de Geuderthheim pour la réalisation de ce sentier sportif et ludique.

Rendez-vous avait été donné aux élus et financeurs du projet pour découvrir le site à vélo avant les discours.

Sa réalisation a obtenu le soutien financier de Jeunesse et Sports, du Conseil Général et du député François LOOS. Le solde est réparti entre les communes de Hoerdet et de Geuderthheim au prorata du nombre d'habitants.



Ce parcours entièrement conçu pour pouvoir être parcouru en fauteuil roulant propose plusieurs boucles dont la plus grande fait 3 750 m. Il est jalonné de 25 panneaux



smartphones. Ils ont également admiré les animaux naturalisés du « mobil'faune » prêté par les chasseurs.



Suite à leur participation au quiz, une trentaine d'enfants ont été récompensés en recevant soit un billet pour une heure de canoë, soit une entrée pour le parc d'aventures de Brumath ou le vaisseau à Strasbourg, soit un livre. Il était amusant de voir ces enfants courir aux différents panneaux pour trouver les réponses du quiz et nous ne pouvons que les féliciter car il y a eu très peu d'erreurs. Bravo à eux et un petit clin d'œil aux parents !

pédagogiques et de 14 agrès destinés aux familles et aux sportifs.



Tout au long de la journée, les visiteurs à pieds ou en vélo « vélhop' » ou en vélo électrique ont découvert ces panneaux pédagogiques sur la faune et la flore de la forêt et leur QR code, sorte code-barres amélioré destiné aux



➤ Infos pratiques

■ Collecte des ordures ménagères et des encombrants

La collecte des ordures ménagères du mercredi 2 novembre est reportée au jeudi 3 novembre.

Une collecte des objets encombrants aura lieu le jeudi 3 novembre à partir de 5 h du matin.

Pour faire enlever un objet, il est impératif de s'inscrire à la CCBZ au 03 90 64 25 59 avant le 31 octobre à 16 h.

■ Horaires d'hiver de la déchèterie

Les créneaux horaires de la déchèterie à partir du 1^{er} octobre 2011 :

Le mardi de 13 h à 17 h, le vendredi de 13 h à 17 h, le samedi de 9 h à 12 h et de 13 h à 17 h.

■ Double appel aux bénévoles



Pour la matinée de plantation automnale dans les plates-bandes de la commune, organisée par la commission Aménagement et Fleurissement, rendez-vous est donné samedi 29 octobre à 8 h 30 place du Général Picquart.

Pour la matinée de plantation en forêt, organisée par la commission Forêt, rendez-vous samedi 26 novembre à 8 h à la pépinière.



Merci de bien vouloir réserver ces dates dans vos agendas et vous inscrire à la mairie. Nous comptons sur vous !

■ Taille de sécurité

De plus en plus d'efforts sont faits au niveau communal pour mettre en place des trottoirs

aux dimensions réglementaires afin de faciliter les déplacements des piétons, poussettes, personnes à mobilité réduite etc. Cependant ce confort est remis en cause à certains endroits en raison de l'abondance de la végétation (haies, arbres, plantes grimpantes) qui empiète considérablement sur le domaine public, en masquant les panneaux de signalisation ou en obligeant les usagers à effectuer de dangereux écarts sur la chaussée. Il est rappelé qu'il incombe à chaque riverain de veiller à ce que la végétation ne prolifère pas en dehors de sa propriété. Gageons que les belles journées d'automne et l'entrée dans la période de sommeil végétal seront propices à ce type de travaux pour les villageois concernés.

■ Une idée de cadeau pour Noël

La commune a décidé de baisser le prix du *Grenier aux Images*. Cet ouvrage, publié en 2005, retrace plus d'un siècle de grandes et petites histoires de notre village. Il est vendu en mairie au prix promotionnel de 29,90 €.

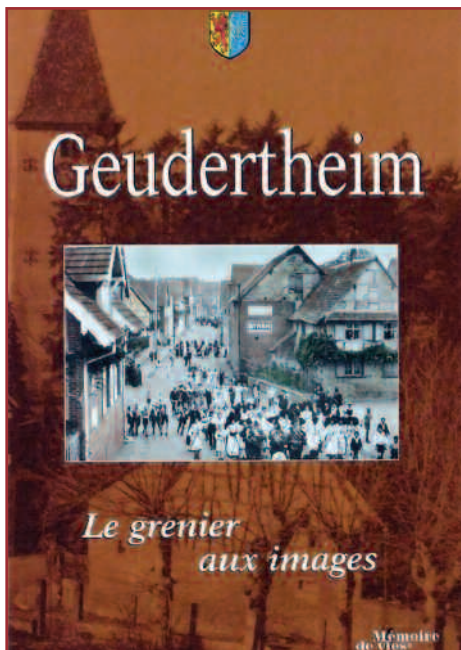

■ Battues au grand gibier

Les prochaines battues au grand gibier en forêt de Geudertheim auront lieu les samedis 19 novembre et 17 décembre 2011, ainsi que le 21 janvier 2012.

■ Photographies d'identité

Nathalie Ramirez, photographe indépendante, vous accueillera en mairie de Geudertheim les mercredis 19 octobre, 16 novembre et 14 décembre 2011 de 15 h à 17 h pour réaliser vos photographies d'identité selon les nouvelles normes en

vigueur : passeport, carte d'identité, permis de conduire, carte Vitale, carte d'étudiant, dossier scolaire, curriculum vitae, etc. Sans rendez-vous. Tarif unique : 10 € les quatre photos.

■ Banque Alimentaire

La collecte annuelle de la Banque Alimentaire aura lieu le samedi 26 novembre 2011 de



9 h à 12 h à la mairie. Tous produits non périssables, tels que conserves, soupes, pâtés, sucre, aliments pour bébés, café, cacao, céréales etc. sont acceptés. Merci pour votre solidarité envers les personnes nécessiteuses.

■ Une journée des sports insolites

Le dimanche 16 octobre à partir de 10 h, l'AGCLS s'Mehlrads vous propose d'essayer toute une série de sports insolites dont certains, tels la trottinette à 3 roues, la Z'énorme balle ou le city golf, ont déjà assuré l'animation au messti. Vous pourrez également découvrir les échasses urbaines, la sarbacane ou encore le speedminton.

L'AGCLS S'MEHLRAD VOUS PROPOSE D'ESSAYER

Les sports insolites

à Geudertheim

Dimanche 16 octobre 2011

à partir de 10 h

Salle Polyvalente

BUVETTE ET PETITE RESTAURATION SUR PLACE
MENU : 1 HAMBURGER «MAISON» • FRITES • 1 BOISSON
CRÊPES DESSERTS À TOUTE HEURE

Menu Repas sur réservation avec retour du bulletin d'inscription distribué ou sur <http://geudertheim.agcls.free.fr> sous Manifestations, journées loisirs

Un repas avec 1 Hamburger fait maison, 1 boisson et frites vous est proposé pour compenser les dépenses en énergie au prix de 7 €. Vous pourrez aussi déguster des crêpes durant toute la journée. Pour réserver repas et activités vous pouvez télécharger le bulletin d'inscription sur le site internet de la commune ou sur celui de l'AGCLS s'Mehlrads (<http://geudertheim.agcls.free.fr>) et le renvoyer avant le 12 octobre à Béatrice TREIL, 1 rue des Jardins, ou à Damien VERRIER, 25a rue du Gal de Gaulle, ou encore à Noël HEILMANN, 24 rue Louis Pasteur, tous trois à Geudertheim.

tribune ouverte

Cette rubrique est à la disposition de toute personne ou communauté (association, paroisse, classe d'âge etc.) souhaitant informer les villageois sur leurs activités. Le contenu de cette rubrique est sous l'entière responsabilité de leurs auteurs. Les informations à insérer devront être déposées à la mairie ou envoyées par courriel à michele.heussner@geudertheim.fr. La date limite de dépôt des demandes d'insertion pour le prochain G'IM est fixée au 5 décembre 2011 pour parution à Noël.

Weekend en région parisienne



La Musique Paysanne et le Groupe Folklorique de Geudertheim se sont rendus les 10 et 11 septembre dernier à Villemomble, commune de la périphérie est de Paris, à l'occasion de la fête de la Saint Fiacre. Ils ont représenté la commune et l'Alsace, au milieu d'autres groupes musicaux et folkloriques venus de Bretagne, de Belgique, ou des Pays-Bas. Malheureusement, la pluie battante du dimanche après-midi a légèrement écourté les prestations des troupes. Ce bémol n'a pas empêché les membres, jeunes et moins jeunes, de passer un weekend convivial, qui s'est terminé dans la nuit de dimanche à lundi à bord du car conduit par Dominique FRITSCH. Regrettons que notre ensemble, lorsqu'il se produit en « France de l'intérieur », est parfois considéré comme allemand, certains Français croyant encore que l'Alsace se situe en Allemagne...

Nuit de la Saint Sylvestre

Le réveillon de fin d'année 2010 ayant été un grand succès, le comité du Football-Club de Geudertheim (FCG) a décidé de renouveler cette manifestation. Venez vivre les dernières heures de 2011 et les toutes premières de 2012 à la salle polyvalente de Geudertheim. Un repas gastronomique



et ses vins fins vous seront servis par des professionnels. L'orchestre de variétés GIN FIZZ, l'un des meilleurs d'Alsace, vous fera danser jusqu'à l'aube. Un décor rouge et noir apportera à cette nuit sa touche magique. Les bénévoles du FCG se dévoueront afin que ce réveillon soit des plus réussis. Dès à présent réservez votre table en prenant contact avec Noël ROTH (tél. : 06 25 39 00 65) ou Paul HUSS (tél. : 06 03 53 01 28).

Don du sang

L'Établissement Français du Sang, l'association organisatrice AGCLS s'Mehlrads et l'ensemble des malades comptent sur vous pour confirmer la belle dynamique du mois de mai lors duquel, grâce à votre générosité, le cap des 50 dons a été atteint. Les besoins augmentent, nous ne devons pas relâcher nos efforts. Rendez-vous est donc donné le mardi 11 octobre à partir de 18 heures à la salle polyvalente. Donnons un peu de nous pour aider les autres. À l'issue de la collecte, l'AGCLS s'Mehlrads vous invite à reprendre des forces autour d'une excellente tarte flambée.

Spécial Mylène FARMER

Une soirée exceptionnelle à ne pas manquer ! Le Comité de Fêtes reconduit sa soirée « spécial sosie » le 10 novembre prochain. Un dîner-spectacle dansant aura lieu avec la participation d'une artiste sosie professionnel physique et vocal de Mylène FARMER. Entourée de danseuses, elle revisitera les titres qui ont fait la renommée de la chanteuse. Son spectacle sera ponctué d'effets spéciaux et surtout de changements rapides de costumes façon Arturo BRACHETTI, rendant ainsi cet



univers encore plus mystique et plus envoûtant, à l'image de la star. Une artiste à découvrir ! La soirée se terminera par une animation DJ. Tarif : 20 € par personne (spectacle, tartes flambées/pizzas à volonté, café et dessert compris) ; demi-tarif pour les moins de 12 ans. Vous pouvez dès à présent réserver vos places à la mairie le samedi entre 9 h et 11 h, ou en appelant Yves OHLMANN au 03 88 59 35 54.



Antoinette décape !

Ce n'était pas la foule des grands soirs le samedi 10 septembre à la salle polyvalente, et c'est bien dommage pour les membres de l'Amicale de la Classe 85, qui se sont démenés pour nous proposer un spectacle de qualité, parfaitement organisé, et accessible à toutes les bourses. C'est bien dommage aussi pour Manuella GROSS, alias Antoinette, « technicienne de surface à Knackwiller », qui nous a fait profiter de ses talents de chanteuse, danseuse, comédienne et magicienne avant de « monter à Paris ». Toujours drôle, jamais vulgaire, trouvant immédiatement la réplique comique adaptée au moindre imprévu, elle n'hésite pas à faire participer des spectateurs sur scène, et tout le monde est hilare. Merci, Antoinette, pour cette merveilleuse soirée !



Question de bon sens

Les travaux de voirie de la rue du Général de Gaulle arrivent bientôt à leur terme. Le visage du secteur sud de la commune aura considérablement changé. Les transformations en cours nous dévoilent

déjà un certain nombre d'aménagements dont le choix n'a pas dû être chose facile pour les porteurs du projet. Le premier aurait pu être de bricoler des pseudo-aménagements ; le deuxième de privilégier le transit automobile et de favoriser le stationnement de nos chères autos. Une autre possibilité eût été de dessiner de larges trottoirs, accompagnés de pistes cyclables. À y regarder de près, il semblerait qu'on ait plutôt préféré un aménagement où tout le monde trouve sa place : les piétons, les deux-roues, les autos et les résidents.

Certains riverains se sont déjà octroyés une place de stationnement, non pas sur les nouveaux tracés, mais sur leurs emplacements habituels d'avant travaux. Il est vrai que les nouvelles places de stationnement ne se situeront pas systématiquement devant chaque domicile. Voici l'occasion de changer nos vieilles habitudes pour garer nos autos dans notre cour ou notre garage. Cela permettrait à nos visiteurs, aux clients des commerces locaux, aux patients devant se rendre chez nos médecins, aux parents d'enfants en bas âge, etc. de trouver une place pour se garer.

J'ai ouï dire qu'un secteur de la commune, celui bordant les écoles, fait l'objet de comportements exemplaires. Une majorité de parents d'enfants scolarisés dans notre commune a pris la décision d'utiliser les trottoirs avec la semelle des chaussures plutôt qu'avec la gomme des roues de leur auto. La minorité restante, quant à elle, s'est engagée à ne pas stationner ni s'arrêter aux endroits interdits, à savoir devant les écoles, le long des bordures jaunes de la rue de la Paix, sur les trottoirs, etc. Désormais, elle utilisera les emplacements matérialisés place du Général Picquart ou le long de la rue de la Paix.

Il paraîtrait aussi que les contrôles et verbalisations seront largement renforcés sur l'ensemble de la commune, mais chut ! Certains ne savent pas que chez nous tout est une QUESTION DE BON SENS !

■ Paroisse protestante

Prochains événements :

- Église protestante de Geudertheim.

La soirée musicale du jeudi 20 octobre, annoncée dans notre bulletin paroissial, a malheureusement dû être annulée.

Vendredi 11 novembre à 20 h, concert

Gospel des INGILL sous la direction de Delphine CULLMANN.

Samedi 26 novembre à 20 h, concert par l'Ensemble d'Accordéons d'Oberhoffen-sur-Moder sous la direction de Frédéric SCHOTT.

- Salle polyvalente Geudertheim.

Dimanche 27 novembre à 12 h, fête de l'Avent : repas Pot-au-feu avec animation (sur réservation).

■ Paroisses

On s'est pris du bon temps dans les paroisses !



Le 3 juillet dernier, les deux paroisses du village ont rassemblé leurs ouailles, l'une sous le chapiteau et l'autre sur la pelouse mais toujours près de l'église adéquate, pour partager un repas ou pique-niquer en famille avant de faire « relâche » pendant la période estivale.



■ Le serpent illuminé

La traditionnelle marche populaire de nuit a eu lieu le samedi 17 septembre à Geudertheim sous un ciel mitigé. Organisée comme tous les ans par l'AGCLS s'Mehrad, elle a rassemblé plus de 270 marcheurs. Grande nouveauté cette année, les membres de l'association avaient éclairé le parcours de 10 km à l'aide de bâtonnets fluorescents de toutes formes et de toutes couleurs. Un bracelet fluorescent était remis en outre à chaque participant. Les premiers départs avaient lieu vers 15 h, mais bien entendu mieux valait partir plus tard pour profiter de l'éclairage du circuit. À l'arrivée, tout était

prévu : tartes flambées, kassler avec salade de pommes de terre, knacks et somptueux desserts « maison » attendaient les randonneurs affamés.



L'AGCLS vous donne d'ores et déjà rendez-vous pour sa prochaine manifestation à la salle polyvalente de Geudertheim, le dimanche 16 octobre à partir de 10 h, pour une journée de « sports insolites » ! Tout un programme !

■ Brillants résultats pour de jeunes Geudertheimois !

L'antenne de Geudertheim de la section badminton du Centre Culturel de Hoerdt vient de démarrer sa 4^e saison en septembre. Les entraînements se déroulent tous les mercredis après-midi à la salle polyvalente, sur 2 créneaux entre 13 h 30 et 16 h 30, et sont animés par des initiateurs fédéraux.

Plusieurs jeunes de Geudertheim, qui ont fait leurs premières armes lors de ces cours du mercredi, ont brillé par leurs résultats aux niveaux départemental et régional au cours de la saison 2010/2011.

La palme revient cette saison au benjamin Quentin SCHMIDT qui a remporté la finale départementale du Circuit Jeunes et la médaille d'argent lors de la finale régionale. Quentin a été sélectionné dans l'équipe du Bas-Rhin lors des phases régionales et inter-régionales des Inter-comités.

La benjamine Valentine STRAUB a été abonnée au bronze cette saison, puisque trois médailles de ce métal ont complété

son palmarès déjà étoffé. Bronze en finale départementale et régionale du Circuit Jeunes et bronze encore aux championnats du Bas-Rhin de simple.



Quentin SCHMIDT

Chez les minimes, Fanny VERRIER et Marie HERBIN se sont mises en évidence. Lors des championnats du Bas-Rhin, Fanny a obtenu la 3^e place en simple, ainsi que la médaille d'argent en mixte. Marie a cueilli deux fois le bronze, d'abord aux championnats du Bas-Rhin en mixte, associée au Geudertheimois Nicolas LAUGEL, puis lors de la finale départementale du Circuit Jeunes.



Léonie GATEAU

Fanny VERRIER

Dans la catégorie des poussines, c'est Léonie GATEAU qui a réussi à tirer son épingle du jeu. Médaille d'argent lors de la finale départementale et de bronze lors de la finale régionale du Circuit

Jeunes. Médaille de bronze également lors des championnats du Bas-Rhin de simples. Notons aussi qu'outre Léonie, Alicia DE MAGALHAES et Clarisse ROSET faisaient partie de l'équipe des poussins de Hoerdts qui a remporté le titre de champion du Bas-Rhin Inter-clubs.



De gauche à droite : Marie HERBIN, Marine MONTERASTELLI et Valentine STRAUB

Parmi les jeunes de Geudertheim, se sont également qualifiés pour la finale départementale du Circuit Jeunes : Alicia DE MAGALHAES, et Clarisse ROSET chez les poussins, Louise PERRIN et Marine MONTERASTELLI chez les benjamines. Sont parvenus jusqu'à la finale régionale : Fanny VERRIER et Marie HERBIN chez les minimes, Louise PERRIN, Valentine STRAUB et Quentin SCHMIDT chez les benjamins,

Léonie GATEAU et Alicia DE MAGALHAES chez les poussines. Félicitations à tous ces jeunes de notre village pour leurs résultats. L'antenne badminton de Geudertheim permettra très certainement de découvrir encore d'autres futurs champions de la discipline.

Si votre enfant est intéressé par le badminton, vous pouvez toujours l'inscrire en vous présentant lors d'une séance du mercredi après-midi à la salle polyvalente. Par ailleurs, au cours de l'année scolaire 2011/2012, des cycles d'initiation au badminton sont à nouveau prévus pour les classes de CE1, CE2, CM1 et CM2 de l'école élémentaire du village.



Louise PERRIN

Pour tout renseignement sur l'antenne de Geudertheim, vous pouvez contacter Hubert FISCHER, par téléphone au 03 88 51 84 26 ou par courriel labhubert@cegetel.net.



■ Les trente ans de la Classe 81

Ils ont fait connaissance à la maternelle, ont fréquenté les mêmes bancs de l'école élémentaire jusqu'au collège. Ils ont vogué vers diverses filières professionnelles pour mieux se retrouver et fêter dignement leur majorité en faisant renaître les conscrits à Geudertheim. Depuis ils ne se sont plus quittés ! Plusieurs membres de la classe 81 sont partis durant quatre jours à Saint-

Amarin (Haut-Rhin) pour y fêter leurs 30 bougies au cours d'un séjour de folie inoubliable !

Participants : Cindy EHRHARDT, Caroline ELHIMER, Martin HEINRICH, Laurent JUNG, Audrey KOWALSKI, Patrick LAGEL, Johanna LINCK, Frankie MUHL, Patricia NOÉ, Ludovic RICK, Jean-Rodolphe SCHUTZ et Céline VOLTZ.

■ **Vivre l'École**



De gauche à droite : Monique MULLER-TILOTTA, Aurélie SIMON, Vanessa KLEIN, Fabienne RAU, Katia CORTES, Karin CHABERT, Michèle HEUSSNER, Rosalie DIEBOLD, Fanny PEREIRA, Céline WEITZ, Joëlle CACHERA, Audrey KOWALSKI, Christelle MERTZ, Vanessa VUILLAUME

Le 5 septembre dernier, après une belle trêve estivale, les enfants ont retrouvé le chemin de l'école. Une remise en route qui nécessite toujours de « remettre de l'huile dans les rouages ! » C'est ainsi que les membres de l'association de parents d'élèves Vivre l'École se sont réunis le 15 septembre pour échanger et préparer cette nouvelle année scolaire.

Vivre l'École est une association indépendante de droit local, au service des parents d'élèves et des enseignants des écoles maternelle et élémentaire de Geudertheim ainsi que du collège de Hoerd.

Parmi nos actions, nous pouvons mentionner la désormais traditionnelle

opération de fournitures scolaires une belle réussite une fois de plus ! Comme d'habitude, le bénéfice dégagé fera l'objet d'une donation aux écoles. Nous adressons nos plus vifs remerciements aux parents et aux enseignantes pour leur soutien et leurs commandes.

Nous ne manquerons pas de vous tenir informés de la progression de nos autres actions au cours des prochains bulletins municipaux. Et nous finirons en lançant un appel aux bonnes volontés, puisqu'une association de parents d'élèves a besoin de... parents ! Donc si vous souhaitez donner un peu de votre temps, partager vos idées et contribuer à la réussite de vos enfants dans nos écoles, rejoignez-nous !

■ **La ludothèque souffle sa 1^{ère} bougie !**

Ouvert en octobre 2010, le café-ludothèque « L'Esprit de Famille » propose plus de 600 jeux de société pour tous les âges. Moyennant une cotisation annuelle de 30 € par famille, il est possible d'emprunter jeux et jouets. La ludothèque organise également tous les samedis après-midi des goûters d'anniversaire pour les enfants de 5 à 11 ans. Pour plus d'informations contactez

Marie France DUFILS au 06 48 14 49 68 ou par courriel : espritdefamille67@free.fr.



Le calendrier

Tous les jeudis : marché

- **11 octobre 2011**
Don du sang - s'Mehlrاد
- **16 octobre 2011**
Journée sports insolites - s'Mehlrاد
- **28 octobre 2011**
Conseil municipal
- **29 octobre 2011**
Plantations d'automne
- ■ ■
- **3 novembre 2011**
Collecte des ordures ménagères et des encombrants
- **10 novembre 2011**
Soirée Mylène FARMER
- **11 novembre 2011**
 - Cérémonie dépôt de gerbe
 - Concert gospel des «INGILI» à l'église protestante
- **19 novembre 2011**
Battue de grand gibier
- **20 novembre 2011**
Troc ABAMA
- **25 novembre 2011**
Conseil municipal
- **26 novembre 2011**
 - Plantation d'arbres en forêt
 - Banque Alimentaire
 - Concert d'accordéon à l'église protestante
- **27 novembre 2011**
Repas de l'Avent de la paroisse protestante
- ■ ■
- **2 décembre 2011**
Remise des prix du concours des maisons fleuries
- **11 décembre 2011**
Repas des Aînés
- **15 décembre 2011**
Animation de Noël au marché
- **16 décembre 2011**
Concert de Noël des Jeunes Troubadours
- **17 décembre 2011**
Battue de grand gibier
- **19 décembre 2011**
Adjudication de bois

L'École de Musique Municipale en pleine mutation

La distribution et les partitions ont été revues, la pratique musicale actualisée pour que joue et résonne la jeunesse !



Après 10 ans passés au poste de directeur, Alain EHLÈS a cédé sa place à Guillaume LECLERCQ.



Guillaume Leclercq

La musique étant avant tout une pratique collective qui dépasse le cadre du cours individuel, le nouveau projet pédagogique est axé sur la musique d'ensemble au travers de différents ateliers : musiques actuelles (Rock/Funk...), jazz et musiques improvisées, musique classique et baroque, percussions (africaines, brésiliennes et cubaines). Les élèves, tous instruments confondus et quel que soit leur niveau, sont encouragés à rejoindre ces ateliers dès leur deuxième année de pratique instrumentale.

Ils auront l'occasion de jouer régulièrement ensemble durant des manifestations tout au long de l'année, notamment lors d'un spectacle à thème prévu en juin.

L'Ensemble de Jeunes, créé l'année dernière, a rassemblé une dizaine de musiciens : des élèves ou anciens élèves, de moins jeunes qui ont souhaité dépoussiérer leur instrument ou en apprendre un autre à leur rythme. Il évolue dans un répertoire varié : airs populaires, musiques de dessins animés, canons, parfois arrangés par leur directeur Jérémy OHLMANN. Les musiciens motivés sont les bienvenus.



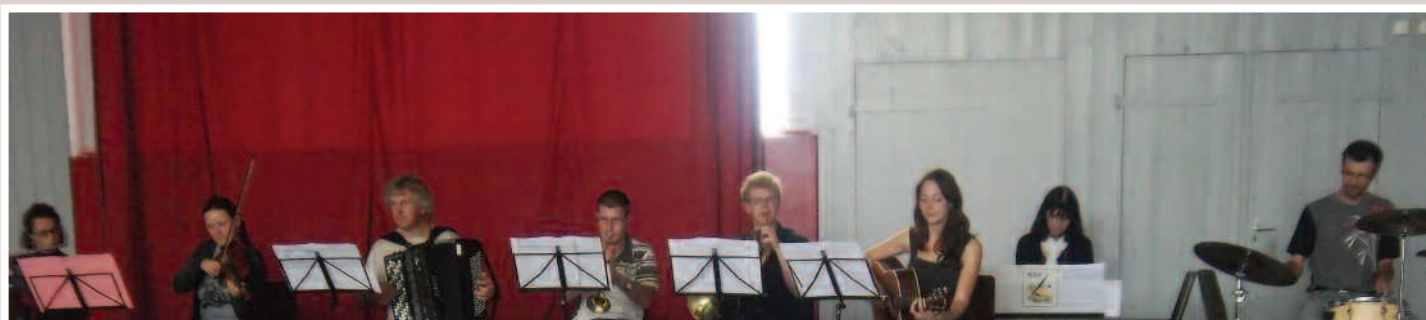

Les professeurs de gauche à droite : Émilie RITTER (flûte traversière), Gabriela BABICI (violon), Alain EHLÈS (accordéon), Jérémy OHLMANN (trompette), Loïc ADAM (cor), Marie RUBY (guitare), Delphine CULLMANN (piano), Guillaume LERCLERQ (batterie). Absents sur la photo : Cathy HILBOLD (baryton) et Édouard RIEDINGER (clarinette).

Les quatre années de cours de formation musicale appliquée permettront aux musiciens en herbe de maîtriser les codes de la musique. Les notions théoriques sont apprises en y associant l'instrument qui permet de les mettre immédiatement en pratique et ainsi de mieux les comprendre. Ces cours sont assurés par différents professeurs d'instruments.



Les tout jeunes ont la possibilité de pratiquer un éveil musical, animé par Alain EHLÈS. Au programme, jeux vocaux, rythmiques, utilisation de petites percussions, dans une ambiance agréable et ludique.

Les professeurs vous proposent des cours individuels hebdomadaires d'une durée de 30 minutes, parmi un choix de 10 instruments, à la Maison de la Culture.

Près de 40 élèves se sont inscrits le vendredi 16 septembre dernier, soit une dizaine de plus que l'an dernier, en particulier des guitaristes. Les jeunes et les moins jeunes qui souhaitent encore s'inscrire ou obtenir des renseignements peuvent contacter rapidement le directeur au 09 51 34 00 74 ou par courriel (directiondm@geudertheim.fr). L'École de Musique Municipale a aussi sa rubrique sur le site internet communal, dans la partie « Culture et Loisirs ».



2011 : année internationale de la forêt

2011 a été proclamé année de la forêt par l'Organisation des Nations Unies, une opération de sensibilisation permettant de renforcer les liens entre l'homme et la forêt. Aujourd'hui, les forêts recouvrent un tiers de la surface du globe. Elles sont essentielles à l'équilibre de notre planète et abritent de nombreux écosystèmes qu'il importe de préserver.



Avez-vous remarqué cet arbre «anneau» ou celui-là que certains appellent «banc des mariés» ? Imaginez la mariée allongée sur le tronc et le marié juste derrière !



Connaissez-vous la forêt de Geudertheim ?

La forêt communale de Geudertheim a une superficie de 294 hectares, une longueur de 4 km du nord au sud et une largeur allant de 300 à 1 200 m d'est

en ouest. Elle est divisée en 21 parcelles, et gérée par notre garde forestier Vincent HIMBER, de l'Office National des Forêts. Les « anciens » parlent plutôt de Wathers Hardt ou de Hinterwald ou de Schlossgraben. Elle n'a rien à envier aux grandes forêts françaises car nous y trouvons aussi des spécimens d'arbres exceptionnels, surtout dans les charmes.

Il fut un temps où les forêts constituaient une ressource financière importante pour les communes. Mais ceci a fortement changé notamment depuis la tempête « Lothar » du 26 décembre 1999 qui causa des dommages sans précédent avec ses vents jusqu'à 144 km/h et décima les trois quarts de nos bois. À ce jour, la vente des grumes et déchets de coupes par adjudication permet tout juste d'investir dans de nouvelles plantations.

La forêt produit, protège et accueille. Le rôle de l'homme est de maintenir l'équilibre entre les lois de la nature et ses propres besoins. Ainsi il s'agit de compenser les coupes par des régénérations, ou des plantations si nécessaire.

Dans la pépinière nouvellement aménagée, entretenue par Charles WINTER, membre de la commission Forêt, différentes essences d'arbres attendent leur mise en place définitive.



De gauche à droite sur la photo : Georges ROSER (✚), Philippe HARNISCH (✚), Frédéric GROSS (debout ✚), Alfred GROSS et Georges LOSER

La forêt offre à l'homme moderne un cadre de détente et de silence.

Charles sillonne régulièrement les chemins forestiers, élague les arbres et ne manque pas de signaler toute anomalie telle que les décharges sauvages.



Vous êtes tous cordialement conviés à rejoindre les bénévoles pour la journée de plantation prévue le 26 novembre prochain.

En y pratiquant une gestion durable, la forêt est une réserve unique de biodiversité. À ses différents étages (sol, troncs, frondaisons) elle héberge et protège toutes sortes d'animaux et de plantes.



Même le bois mort est utile. Un tronc mort sur pied est une aubaine pour certains oiseaux qui y creusent leur nid. Couché, il est lentement décomposé par des insectes ou des champignons, et renouvelle ainsi l'humus.



Un parcours « ludisme et équilibre vital » y a été façonné grâce à la collaboration entre les communes de Hoerdt et de Geudertheim, parcours des plus remarquables avec ses différentes ambiances (voûte des pins sylvestres, chemin des bouleaux, méandres des robiniers), accessible aux personnes à mobilité réduite et très apprécié de ses nombreux utilisateurs.

Pour marquer le fait que 2011 est l'année internationale de la forêt, les deux maires Pierre GROSS et Denis RIEDINGER ont planté à chaque entrée du parcours, le jour de son inauguration, un ginkgo biloba, arbre mythique appelé également arbre aux quarante écus.

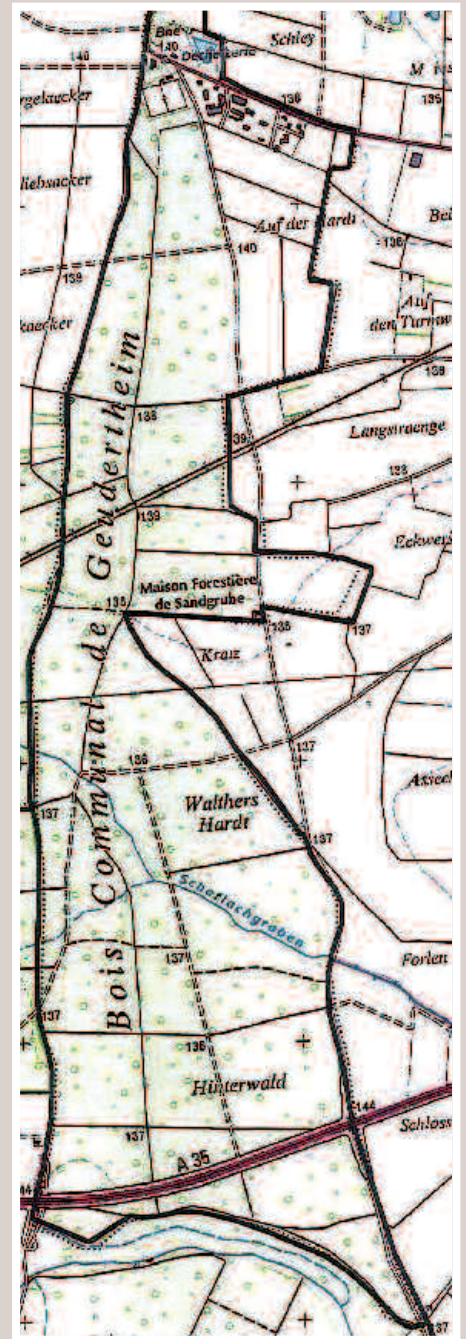

Plan de la forêt de Geudertheim



JUIN 2011

■ NAISSANCE

• 27/06
Mirko Ugo GIORDANI--BRECHEISEN
né à Strasbourg, fils d'Eric
BRECHEISEN et de Domiziana
GIORDANI, 21 rue de la Zorn



JUILLET 2011

■ NOCES D'OR

• 13/07
SCHWARZ Gérard et THOMANN Colette
(mariés à Geudertheim)
34 rue du Gal de Gaulle

■ JUBILAIRES

• 6/07
Lina WOLFF née MUHL
18 rue du Moulin, **84 ans**

• 22/07
Louise MUHL née ROSER
16 rue du Gal de Gaulle, **98 ans**

• 26/07
Marie-Louise MAIGNAN née MATHERN
7 rue Albert Schweitzer, **89 ans**

• 28/07
Robert DIEBOLT
16 rue Hornwerck, **80 ans**

• 29/07
Charlotte HUCK née ROSER
25 rue du Gal de Gaulle, **89 ans**

• 31/07
Chrétien HAMM
1 rue du Presbytère, **82 ans**

■ NAISSANCES

• 11/07
Louise Élodie Christine HOLLNER
née à Schiltigheim, fille de Thierry
HOLLNER et de Marie-Aude MIDEY,
8 rue du Chevreuil

• 31/07
Emma WOLFF
née à Schiltigheim, fille de Mike
WOLFF et de Joëlle FAULLIMMEL,
5a rue du Puits



AOÛT 2011

■ NOCES D'OR

• 28/08
KNITTEL Ivan et RUHLMANN Eliane
(mariés à Vendenheim)
111 rue du Gal de Gaulle

■ JUBILAIRES

• 1/08
Marie WALTER née LUDWIG,
87 rue du Gal de Gaulle, **84 ans**

• 6/08
Charles MUHL
2 rue Hornwerck, **81 ans**

• 9/08
Marie WOLFF née STOLL,
101 rue du Gal de Gaulle, **96 ans**

• 14/08
Catherine MASSING née KASTNER,
2 rue du Gal Leclerc, **97 ans**

• 16/08
Charles HOECHSTETTER
35 rue Sainte Maison, **80 ans**

• 21/08
Marcel MUHL
37 rue Sainte Maison, **81 ans**

• 25/08
Jean STEINMETZ,
3 impasse Jacques, **83 ans**

■ NAISSANCES

• 5/08
Arthur Victor ARNOLD
né à Strasbourg, fils d'Arnaud
ARNOLD et de Stéphanie MURA,
2b rue des Petits Champs

• 10/08
Lilou Sara WALTER
née à Strasbourg, fille de Grégory
WALTER et de Sara SCHULLER,
8 rue du Chevreuil

• 12/08
Cassandre Lina Anaëlle BRUZAUT
née à Schiltigheim, fille d'Olivier
BRUZAUT et de Marie DUPUIS,
9 rue du Puits

• 26/08
Katia Isabelle Annie FROMENT
née à Schiltigheim, fille de Siegfried
FROMENT et d'Adélaïde BARTHEL,
24 rue Sainte Maison

■ MARIAGE

• 27/08
Julien LAVEN et Corinne Tania BARTH,
domiciliés 8 rue du Chevreuil à
Geudertheim

■ DÉCÈS

• 15/08 à Haguenau dans sa 71^e année
Roland Georges VOLTZENLUGEL
4 rue des Noyers



SEPTEMBRE 2011

■ NOCES D'OR

• 8/09
HAMM Albert et STOLL Jeanne
(mariés à Geudertheim)
8 rue des Cerisiers

■ JUBILAIRES

• 2/09
Eugène STEINMETZ
9 rue des Cerisiers, **81 ans**

• 6/09
André TRAUTTMANN
4 rue Dietweg, **81 ans**

• 10/09
Marie KOESTER née WETZEL
24 rue de l'Arche, **86 ans**

• 12/09
Marie MEHL née FRAULI
3 rue des Petits Champs, **92 ans**

• 15/09
Georges MARTINI
11 rue de la Montée, **88 ans**

• 21/09
Jeanne JEHL née VOLTZENLUGEL
4 rue des Cerisiers, **83 ans**

• 25/09
Madeleine GREDER née BAUER
81 rue du Gal de Gaulle, **90 ans**

Marie-Louise HENCHES née
KRIPPLEBEN
31a rue du Gal de Gaulle, **81 ans**

• 27/09
Marie Hélène FESSMANN née
CHRISTMANN
5 rue du Moulin, **86 ans**

Berthe WEBER née ROSER
8 rue Dietweg, **83 ans**

Marthe BECKERICH née STOLL
46 rue du Gal de Gaulle, **80 ans**

■ NAISSANCE

• 8/09
Emma Louise MAECHLING
née à Strasbourg, fille de David
MAECHLING et de Céline GEIST,
92b rue du Gal de Gaulle

■ MARIAGES

• 3/09
**Lucien Joseph KIEFFER et Laetitia
SCHOCH,** domiciliés 52 rue du
Gal de Gaulle à Geudertheim

• 24/09
**Jean-Luc KAROTSCH et Marie-Odile
RODRIGUEZ,** domiciliés 35a rue du
Gal de Gaulle à Geudertheim

■ DÉCÈS

• 1/09 à Haguenau dans sa 90^e année
Anne Marie NOË veuve FURST
2 rue de la Rivière

• 11/09 à Strasbourg dans sa 88^e année
Anne SCHERER veuve FURST
10 rue Hof

• 27/09 à Hoerdt dans sa 98^e année
Catherine KASTNER veuve MASSING
2 rue du Gal Leclerc

Merci de nous transmettre les dates de vos prochaines manifestations
pour publication dans le prochain G'IM avant le 5 décembre 2011